

# Geoteknisk rapport Parameterundersøgelse



Sag: J19.1755 – Tykhøjvej 18 v. boring 5, 7323 Give

Salg af erhvervsgrund

Horsens, den 12. december 2019

**Rekvirent:**  
Vejle Kommune  
Skolegade 1  
7100 Vejle





# Geoteknisk rapport

## Parameterundersøgelse

### Sag

J19.1755 – Tykhøjvej 18 v. boring 5, 7323 Give

### Emne

Nærværende jordbundsundersøgelse er en orienterende undersøgelse med henblik på salg af erhvervsgrund, med forventning om bebyggelse i et plan uden kælder.

Med udgangspunkt heri har Franck Miljø- & Geoteknik til orientering om bund- og grundvandsforholdene udført en indledende undersøgelse omfattende 1 geoteknisk boring.

Det bemærkes, at boringen er udført inden den egentlige byggemodning af arealet er foretaget, hvorfor der kan forekomme ændringer af afrømningsdybder ifm. terrænreguleringer.

Vi er ikke bekendt med et konkret projekt.

Der skal ubetinget udføres supplerende boringer, når et konkret projekt foreligger.

Til vor rådighed har vi modtaget situationsplan – bilag 1.

## Konklusion

### Geologi

I boringen træffes øverst ca. 1,1 m muld og overjord. Herunder træffes der betinget\* bæredygtige aflejringer af postglaciale aflejringer af sand med et indlejret tørvelag og gytjeholdigt ler. Dette er i 5,4 m's dybde underlejret af moræneler, der er truffet til boringens afslutning 6 m under terræn.

\*betinget af, at fundering udføres som pladefundering.

### Funderingsforhold

Byggeriet kan, med forhold som i den udførte undersøgelse, mest relevant opføres med en pladefundering på sand-/gruspude udlagt efter udskiftning til de betinget bæredygtige aflejringer (moderat sætningsgivende aflejringer).

Principiel udstrækning af sand-/gruspude er vist på bilag 3.

Principiel udformning af pladefundamentet er vist på bilag 4

### Tørholdelse

Det anbefales, at udskiftningen udføres med større gravemateriel, samt at sandtilfyldningen sker umiddelbart efter afgravningen. Evt. suppleret med simpel lænsning.

Vi deltager gerne i nærmere vurderinger, såfremt dette måtte blive aktuelt.

Det anbefales, at byggeriet hæves ift. terræn, således fundamenter placeres over vandspejlet, både af hensyn til permanent tørholdelse og funderingsarbejder.

## Indhold og bilag

### Indhold

1. Markarbejde
2. Laboratoriearbejde
3. Grundvandsforhold
4. Geologiske forhold
5. Funderingsforhold
  - 5.1 Styrkeparametre
  - 5.2 Sætninger
  - 5.3 Gulve
6. Kontrolundersøgelse
7. Tørholdelse
  - 7.1 Midlertidig tørholdelse
  - 7.2 Permanent tørholdelse
8. Anlægsforhold
9. Naboforhold
10. Miljøforhold
11. Bemærkninger

### Bilag

- 1 Situationsplan
- 2 Boreprofil
- 3 Princip for fundering på sandpude med sidestøtte
- 4 Princip for pladefundering
- Standardbilag, signaturforklaringer

## 1. Markarbejde

Der blev udført 1 geoteknisk prøveboring. Boredatoen fremgår af boreprofilen. Borestedet er markeret på arealet med det monterede pejlerør.

I boringen blev der:

- udtaget prøver i alle relevante aflejringer, ligesom betydende laggrænser blev indmålt
- udført vingeforsøg

Markundersøgelsen er udført i overensstemmelse med retningslinierne i Dansk Geoteknisk Forening Bulletin 14 "Felthåndbogen".

Resultater af forsøgene er optegnet på boreprofil med angivelse af placering af prøver og laggrænser.

Afsætning af borestedet er udført af Geopartner A/S og terræn ved borestederne er indmålt i DVR90 (Dansk Vertikal Reference 1990).

## 2. Laboratoriearbejde

På de optagne prøver er der udført:

- geologisk bedømmelse.
- bestemmelse af naturligt vandindhold, w %.

Resultater af bestemmelserne fremgår af boreprofilen.

Laboratorieundersøgelsen er udført i overensstemmelse med retningslinierne i Dansk Geoteknisk Forening Bulletin 1 "Vejledning i Ingeniørgeologisk prøvebeskrivelse".

### 3. Grundvandsforhold

Umiddelbart efter borearbejdets afslutning er boringen pejlet. Der blev på daværende tidspunkt truffet et vandspejl ca. 0,8 m under terræn.

Vandspejlet forventes at være svingende og nedbørsafhængigt.

I boringen er der monteret pejlerør for senere kontrol.

### 4. Geologiske forhold

I boringen træffes øverst ca. 1,1 m muld og overjord. Herunder træffes der betinget bæredygtige aflejringer af postglaciale aflejringer af sand med et indlejret tørvelag og gytjeholdigt ler. Dette er i 5,4 m's dybde underlejret af moræneler, der er truffet til boringens afslutning 6 m under terræn.

Se i øvrigt den detaljerede beskrivelse på boreprofilen.

### 5. Funderingsforhold

Med de trufne forhold kan der funderes i geoteknisk kategori 2, jf. Eurocode 7 (EN1997).

Der kan foretages direkte fundering af alle bygningsdele udført som en pladefundering.

Fundering kan ske i betinget bæredygtige aflejringer eller på velkomprimeret sandfyld udlagt efter udskiftning til disse aflejringer.

Fundamenter/sand-/grusfyld kan funderes/opbygges i eller under den dybde, der er angivet i efterfølgende skema.

Gulve kan opbygges som terrændæk efter afrømning som angivet i skema.

Boring Nr.	Terrænkote [m]	AFR-kote [m]	Dybde [m u.t.]	OBBL-kote [m]	Dybde [m u.t.]
B1	95,11	94,01	1,1	94,01	1,1

"OBBL" angiver overside af betinget bæredygtige aflejringer.

"AFR" angiver niveau for afrømning for opbygning af pladefundamentet. Fundamenter skal altid føres til frostfri dybde, svarende til 0,9 m for almindeligt byggeri og 1,2 m under fremtidigt terræn for fritstående og uopvarmede konstruktioner.

### 5.1 Styrkeparametre

Dimensioneringen skal udføres i såvel brudgrænsetilstanden (bæreevne) som anvendelsesgrænsetilstanden (sætninger), og den skal omfatte undersøgelse af såvel korttids- som langtidstilstanden, jf. EC 7, del 1, kapitel 2 og 6 samt DK-Anneks D.

For de trufne aflejringer kan der anvendes følgende målte/skønnede karakteristiske styrkeparametre og rumvægte:

SAND:  
 $\phi$  = 34 °  
 $\gamma/\gamma'$  = 17/7 kN/m<sup>3</sup>

### 5.2 Sætninger

Idet der funderes på moderat sætningsgivende aflejringer, skal fundamenter og gulve udføres således, at det giver en plan fordeling af sætninger, og således at der ikke kan opstå skadelige differenssætninger.

Det anbefales derfor at udføre fundamenter og gulve som et pladefundament, hvor alle fundamenter og gulve er sammenarmerede og danner et sammenhængende stift hele.

Fundamenterne anbefales armeret med min. 0,2 % ribbestål fordelt foroven og forneden, og gulve anbefales armeret med min. 0,5 % ribbestål fordelt i begge retninger fordelt foroven og forneden.

Der bør min. anvendes betonstyrke C20. Betonen skal vibreres omhyggeligt og, jernenes placering skal sikres under udstøbning.

Principiel udformning af pladefundering er vist på bilag x.

### 5.3 Gulve

Fundamenter og gulve skal sammenarmes, således de udgør et stift sammenhængende hele.

## 6. Kontrolundersøgelse

I henhold til Eurocode 7 (EN1997) skal der i forbindelse med byggeri foretages kontrolinspektioner af samtlige udgravninger til sikring af, at der overalt funderes på de forudsatte intakte aflejringer med de forudsatte styrkeparametre og egenskaber.

Hvor afrømning medfører opbygning af sandfyld på over 0,6 m under gulve, skal der jf. Eurocode 7 (EN1997) udføres kontrol med fyldens lejringstæthed, som bør være min. 98 % standardproctortæthed bestemt ved isotopmetoden.

Den anførte komprimeringsgrad er at opfatte som et gennemsnit af min. 5 forsøg, hvor intet forsøg må ligge mere end 3 % under det krævede gennemsnit.

## 7. Tørholdelse

### 7.1 Midlertidig tørholdelse

Det anbefales, at udskiftningen udføres med større gravemateriel, samt at sandtilfyldningen sker umiddelbart efter afgravningen. Evt. suppleret med simpel lænsning.

Vi deltager gerne i nærmere vurderinger, såfremt dette måtte blive aktuelt.

### 7.2 Permanent tørholdelse

De aktuelle aflejringer er permeable aflejringer med en skønnet permeabilitetskoefficient,  $k \geq 0,0001$  m/s og vurderes dermed værende selvdrænende.

Det anbefales, at byggeriet hæves ift. terræn, således fundamenter placeres over vandspejlet.

Der henvises i øvrigt til "Norm for dræning af bygværker DS 436".



## 8. Anlægsforhold

Udgravningerne forventes at kunne udføres uafstivet.

Efter afrømningen skal planum omhyggeligt komprimeres.

## 9. Naboforhold

Franck Miljø- & Geoteknik AS har ikke foretaget grundig besigtigelse af arealet og er således ikke bekendt med eventuelle nabogener i forbindelse med opførelse af bygningen.

## 10. Miljøforhold

Iflg. Miljøportalen ligger grunden uden for områdeklassificeret område, hvilket betyder, at myndighederne har oplysninger om, at jorden forventes at være ren og kan henføres til kategori 1. Overskudsjord fra grunden kan bortkøres uden yderligere kemiske analyser og godkendelser.

Såfremt der under gravearbejdet mod forventning træffes tegn på forurening, skal relevante myndigheder kontaktes.

## 11. Bemærkninger

Det bemærkes, at denne rapport er en undersøgelsesrapport. I henhold til Eurocode 7 (EN1997) skal denne suppleres med en projekteringsrapport.

Der kan være afvigelser fra retlinet interpolation mellem prøvesteder.

Vi deltager gerne i supplerende vurderinger og kontrol. Kontrol må rekvireres senest dagen før.



J19.1755 – Tykhøjvej 18 v. boring 5, 7323 Give

Side 10

Jordprøver opbevares 14 dage fra dato, medmindre andet aftales.

Horsens, den 12. december 2019

**FRANCK MILJØ- & GEOTEKNIK AS**

Mark G. Madsen  
Sagsingeniør

Peder Hauritz  
Kvalitetssikring

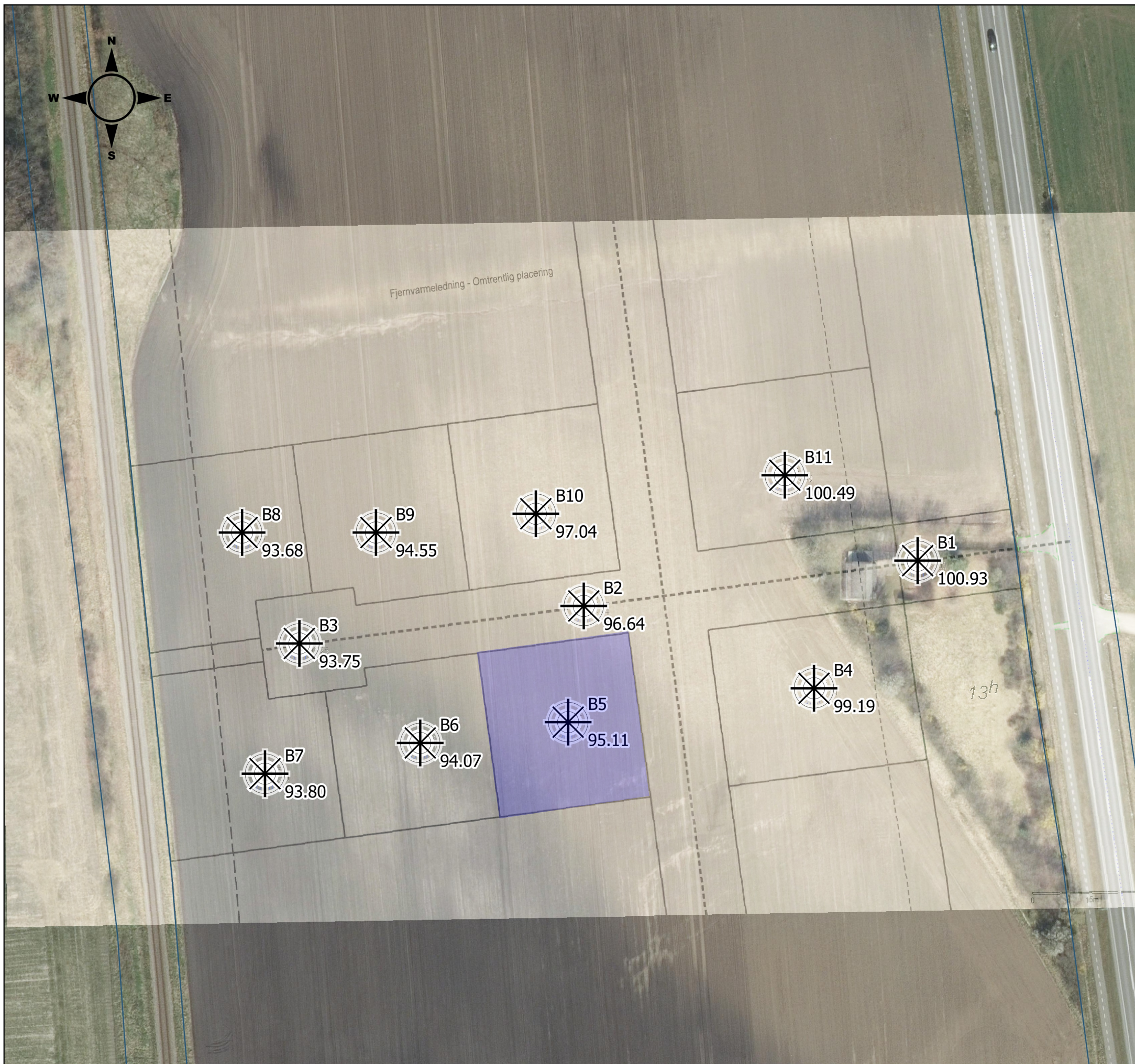

1:1000

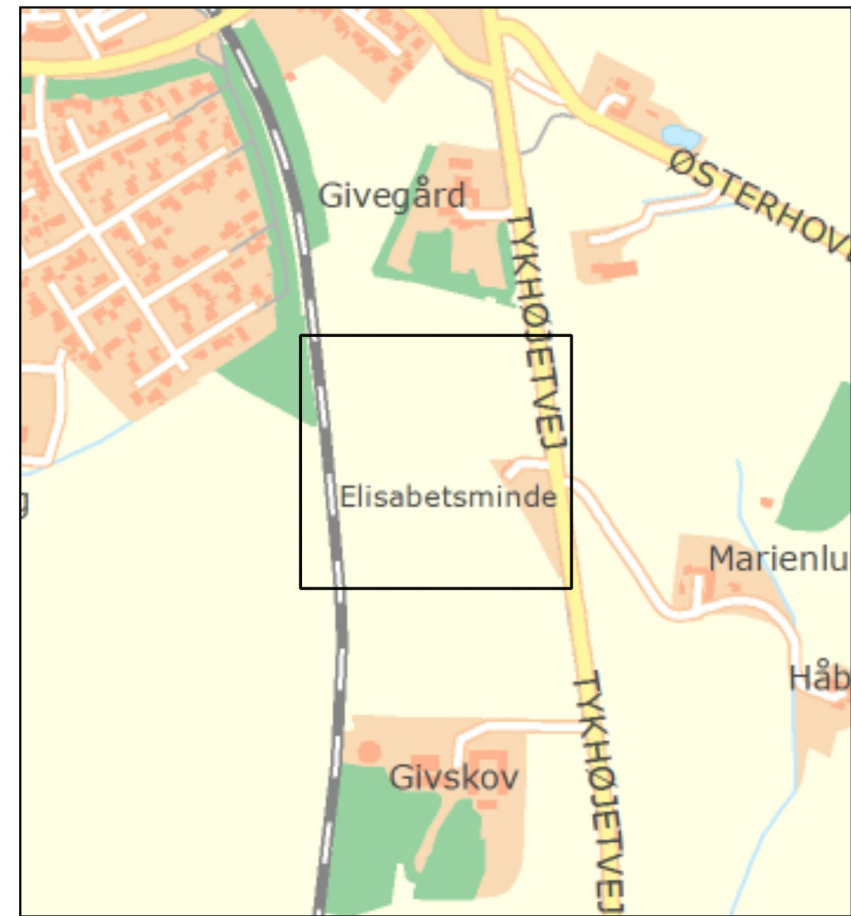

1:8000

### Signaturforklaring

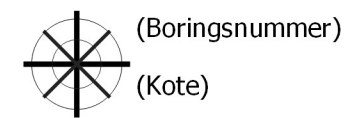

19.1755

Tykhøjvej 18, 7323 Give

Sti: F:\\_Sager 19-1600\J19.1755 - Tykhøjvej 18, Give\Landmåling-Situationsplaner



## Bilag 1 Situationsplan

Franck Miljø & Geoteknik AS  
Tlf: 4733 3200  
www.geoteknik.dk

Design: Jesper Ravn  
Kilde: Kort og ortofotos er data fra Styrelsen for Dataforsyning og Effektivisering (kortforsyningen.dk), samt GEUS (geus.dk)

# Boreprofil

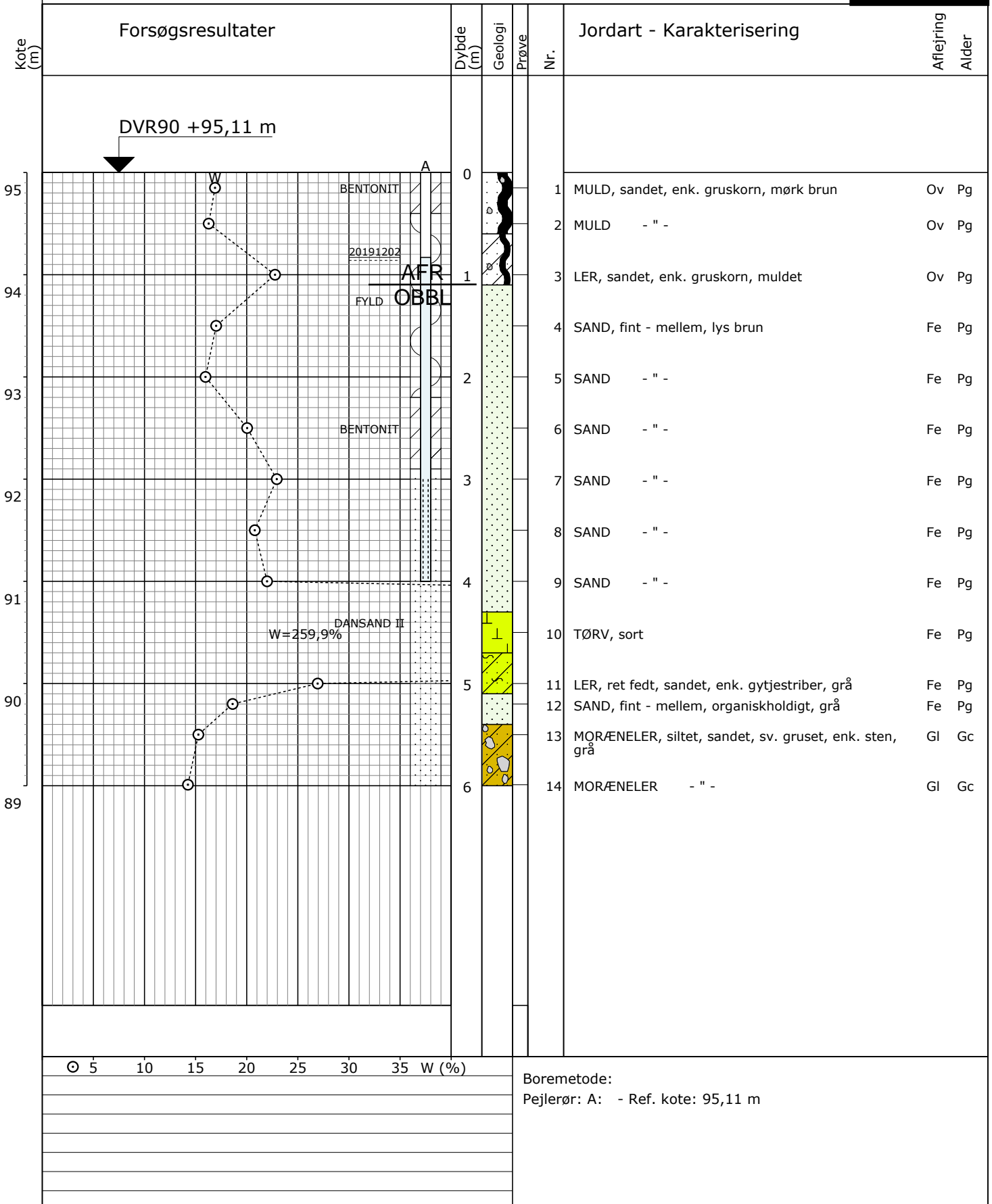

○ 5 10 15 20 25 30 35 W (%)

Boremetode:  
Pejlerør: A: - Ref. kote: 95,11 m

Sag: 19.1755

Tykhøjvej 18, Give

Bedømt af: OLE

Dato: 2019.12.02 Boret af: NS

Boring: B05

Udarb. af: SFA

Dato: 2019.12.09 Godkendt: MGM

Bilag: 2

S. 1/1

## Fundering på sandpude med sidestøtte

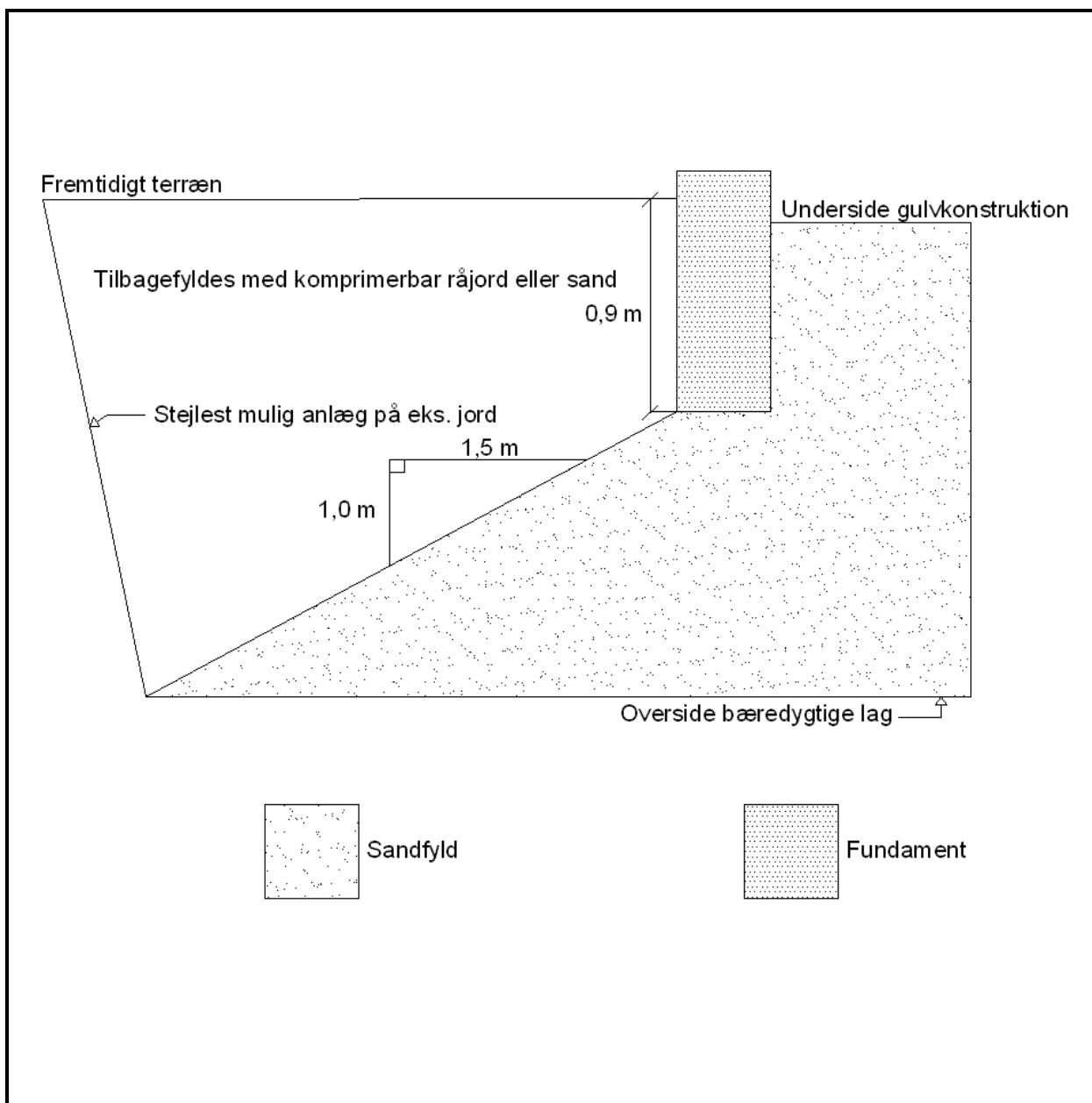

Sag: Tykhøjvej 18, 7323 Give		Sagsnr.: J19.1755	
Emne: Salg af parcelhusgrund		Bilag: 3	
Jylland: Sandøvej 3, 8700 Horsens Tlf.: 47333200 Email: jyadm@geoteknik.dk		Sjælland: Industrivej 22, 3550 Slangerup Tlf.: 47333200 Email: sjadm@geoteknik.dk	

## Princip for udførelse af pladefundering

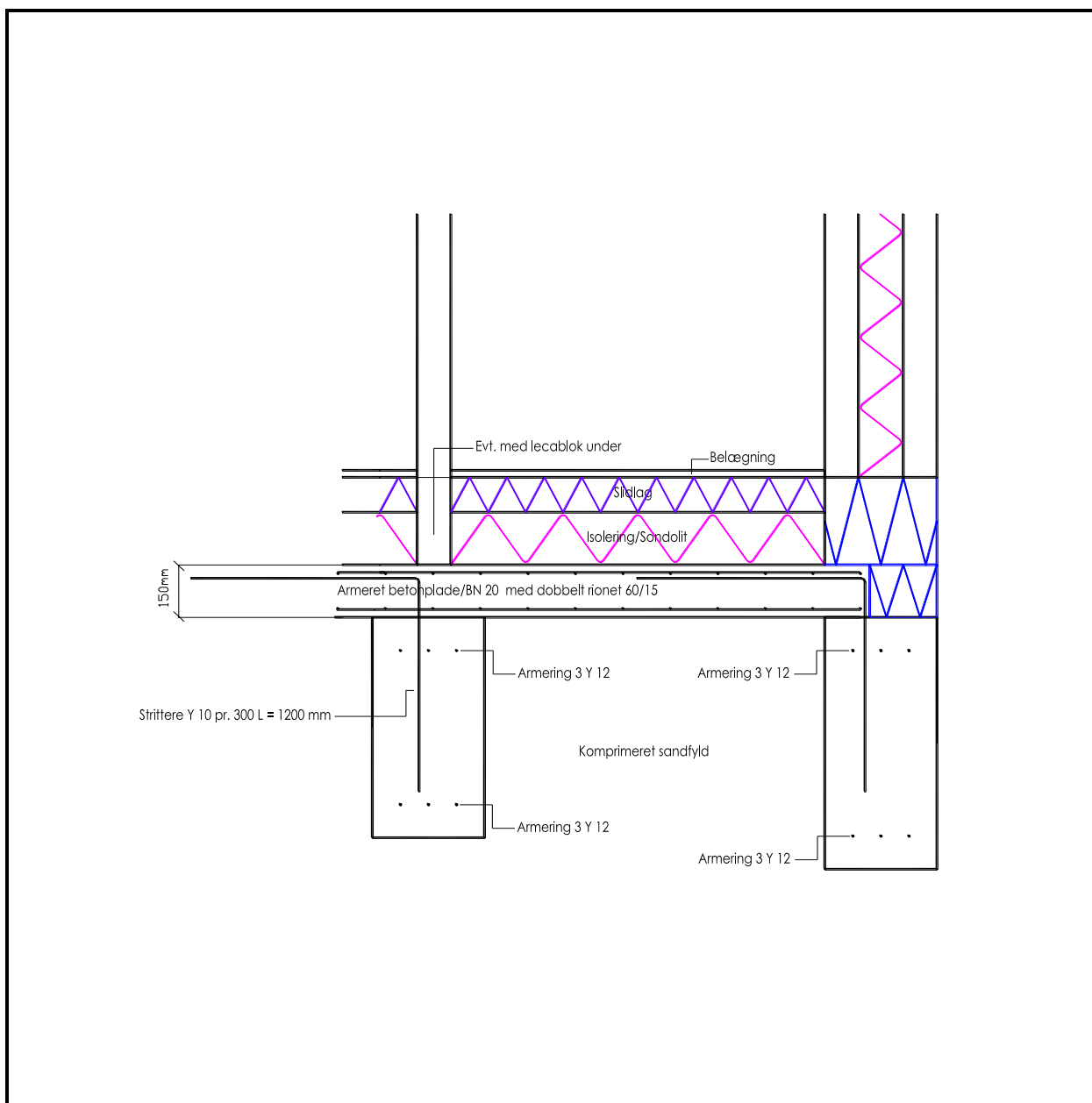

Sag: Tykhøjvej 18, 7323 Give		Sagsnr.: J19.1755	
Emne: Salg af parcelhusgrund		Bilag: 4	
Jylland: Sandøvej 3, 8700 Horsens Tlf.: 47333200 Email: jyadm@geoteknik.dk		Sjælland: Industrivej 22, 3550 Slangerup Tlf.: 47333200 Email: sjadm@geoteknik.dk	

# Forsøgsresultater

## Jordartssignatur

	FYLD		MORÆNELER
	MULD		MORÆNESILT
	MULDET		MORÆNESAND
	MULDSTRIBER		KALK (KRIDT)
	MULDZONER		FLINT
	LER		KALDE
	SILT		SKALLER
	SAND		TØRV
	GRUS		TØRVEDYND
	STEN		PLANTERESTER

I moræneaflejringer kan der forventes sten og blokke, der ikke ses i borerne.

## Situationsplan

	Pumpeboring (BU)
	Pejleboring (BW)
	Miljøboring (BE)
	Prøvegravning (PG)
	Boring med prøvetagning (BS)
	Boring med prøver og vingeforsøg (BG)
	CPT forsøg (C)
	Sondering, rammesonde (F)

## Pejlerør

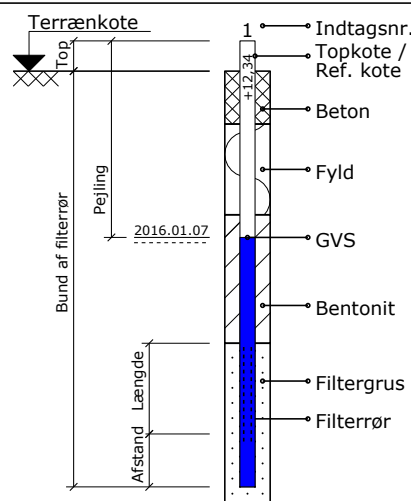

## Boreprofil

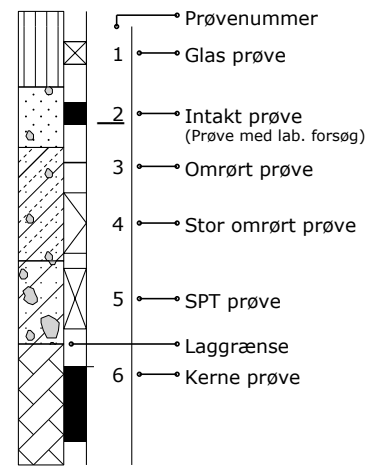

## Prøvegravninger

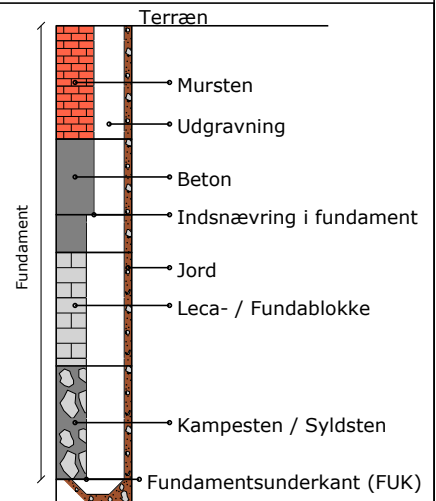

## Definitioner

Signatur	Emne	Fork.	Enhed	Beskrivelse	Geologiske forkortelser
	Vandindhold	W	[%]	Vand i % af tørstofvægt	Miljø Alder
	Flydegrænse	WL	[%]	Vandindhold ved flydegrænse	Br Brakvand Pg Postglacial
	Plasticitetsgrænser	WP	[%]	Vandindhold ved plasticitetsgrænse	Fe Ferskvand Sg Senglacial
	Plasticitetsgrænser	IP	[%]	IP = WL - WP	Fl Flydejord Al Allerød
	Rumvægt	y	[kN/m³]	Forholdet mellem totalvægt og totalvolumen	Gl Gletscher Gc Glacial
	Poretal	e		Forhold mellem porevolumen og kornevolumen	Ma Marin Ig Interglacial
	Glødetab	gl	[%]	Vægttab ved glødning i % af tørstofvægten	Ne Nedsykt Is Interstadial
	Reduceret Glødetab	glr	[%]	gl - ka	O Overjord Te Tertiær
	Kalkindhold	ka	[%]	Vægt af CaCO3 i % af tørstofvægten	Sm Smeltevand Ng Neogen
	Kalkprøve	kp		Reaktion med saltsyre: - kf.: kalkfrit, (+) sv.khl.: svagt kalkholdigt, + khl.: kalkholdigt, ++ st. khl.: stærkt kalkholdigt	Sk Skredjord Pn Palæogen
	Frost			++ Opfrysningssikker under alle betingelser + Opfrysningssikker, under korte frostperioder (+) Opfrysningssikker, under lange frostperioder - Ikke opfrysningssikker -- Absolut ingen opfrysningssikkerhed ? Frostfaren kan ikke bedømmes -?/+? Frostfaren er vanskelig at bedømme	Vi Vindaflejet Pi Pliocæn
H1,H2,H3,H4,H5	Hærdningsgrader			H1: Uhærdnet, H2: Svagt hærdnet, H3: Hærdnet, H4: Stærkt hærdnet, H5: Meget stærkt hærdnet	Mi Miocæn
	Gradering			U<3: Sorteret, 3<U<6: Ringe graderet, 6<U<15: Graderet, U>15: Velgraderet	Ol Oligocæn
	Vingestykke, intakt	cfv	[kN/m²]	Udrænet forskydningsstyrke målt ved vingeforsøg i intakt jord	Eo Eocæn
	Vingestykke, omrørt	crv	[kN/m²]	Udrænet forskydningsstyrke målt ved vingeforsøg i omrørt jord	Pl Palæocæn
	Sonderingsmodstand			vr. Vingeforsøg med defekt vinge vd. Forsøg påvirket af sten	Sl Selandien
	- Belastet spidsbor	RSP	N200	Antal halve omdrejninger pr. 200 mm nedsyknings	Da Danien
	- Svensk rammesonde	RRS	N200	Antal slag pr. 200 mm nedsyknings	Kt Kridt
	- Let rammesonde	RLSD	N200	Antal slag pr. 200 mm nedsyknings	Ms Maastrichtian
	- SPT-sonde, lukket/åben	SPT	N300	Antal slag pr. 300 mm nedsyknings	Se Senon
					Re Recent